# ‘t Zwarte Land 2, NEE!

**Een magazine van**
**Stichting Houd Scherpenzeel Groen en Gezond**

BLIJFT DIT DE LANDSCHAPPELIJKE ENTREE TOT HET DORP?





OF KRIJGEN WE MEER VAN DIT?

Dit magazine wordt u aangeboden door de Stichting Houd Scherpenzeel Groen en Gezond. De Stichting is een initiatief van betrokken burgers van Scherpenzeel die zich inzetten voor het behoud van de kernwaarden van ons mooie Gelderse dorp, zoals weergegeven in het Rapport Toekomstvisie Scherpenzeel 2030. De Stichting maakt bezwaar tegen het initiatief om tussen Stationsweg en Grebbelinie een grootschalig bedrijventerrein te realiseren, dat volstrekt in strijd is met het groene en kleinschalige karakter van het dorp.

Houd **Scherpenzeel**
**Groen** & **Gezond**

# Inhoudsopgave


| | |
|---|---|
| 3 | Intro van de voorzitter |
| 4 | Mooi toekomstscenario 2030 |
| 5 | Zwart toekomstscenario 2030 |
| 6 | De Grebbelinie, uniek, onvervangbaar erfgoed |
| 9 | De keuze is aan de Scherpenzelers! |
| 11 | Verdwijning leefgebied van de das |
| 12 | Verdwijning voedsel-broed- en overwinteringsgebied vogels |
| 13 | Toename fijnstof en bedreiging volksgezondheid |
| 13 | Er komt een grote “doos”! |
| 14 | Toekomstvisie Scherpenzeel 2030 |
| 15 | De Mythe van Zwarte Land 2 ontkracht! |
| 16 | Onderbouwing van het plan |
| 17 | Wat kunt U doen? |
| 17 | Wat vinden deze Scherpenzelers van de plannen? |
| 20 | Scherpenzeel waar ga je naar toe? |


## Colofon


Stichting Houd Scherpenzeel Groen en Gezond is opgericht op 20 maart 2019
info@houdscherpenzeelgroenengezond.nl • KvK-nummer 74330799 • Rabobank NL88RABO 0341 7249 12


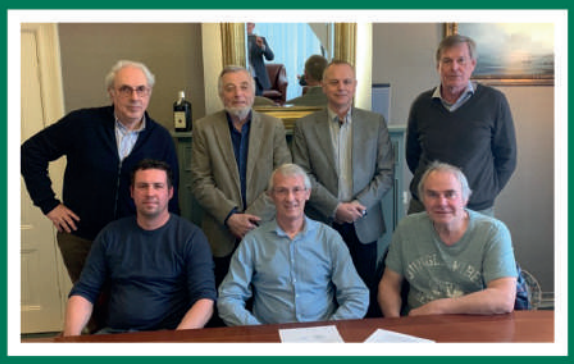

Bestuursleden vlnr
boven: Jan Ruijgrok, Nico de Haan, Anne de Wit, Gerrit Dijkstra,
onder: Martijn van Wijk, Frans van Heck (voorz.), Hans Becx

**Wil je ook in een GROEN EN GEZOND SCHERPENZEEL blijven wonen? Stuur een berichtje naar 06-16 98 46 90, meld je aan voor onze nieuwsbrief op onze de website. Ook een donatie aan onze Stichting wordt zeer gewaardeerd. Rabobank NL88 RABO 0341 7249 12 t.n.v. Stichting Houd Scherpenzeel Groen en Gezond. Of scan de QR-code.**



# Intro van de Voorzitter

## *Een bijzonder en mooi stukje Scherpenzeel!*

Het Zwarte Land 2 is een schitterend stuk weide-en natuurlandschap dat je welkom heet als je vanuit het westen Scherpenzeel binnenkomt. Grenzend aan het Valleikanaal, onderdeel van de Grebbelinie, en daarmee van cultuurhistorische waarde voor Scherpenzeel! Een entree van Scherpenzeel zoals je dat zou wensen!
Maar, dat geldt blijkbaar niet voor iedereen. Want juist op dit bijzonder stukje Scherpenzeel wil de Gemeente een nieuw bedrijventerrein ontwikkelen. Haast niet te geloven!

Daarom zet de Stichting Houd Scherpenzeel Groen en Gezond zich in voor het behoud van het Zwarte Land 2. Zij laat zich daarbij leiden door de kernwaarden uit het rapport Toekomstvisie 2030. Dit rapport werd eind 2018 samengesteld met inbreng vanuit alle lagen van de Scherpenzeelse bevolking en omarmd door alle politieke partijen.

Medio 2022 wordt het ontwerp bestemmingsplan voor dit nieuwe bedrijventerrein verwacht en aan de Scherpenzeelse bevolking voorgelegd. Dan is het zaak om in actie komen. De Stichting Houd Scherpenzeel Groen en Gezond is al met haar voorbereidingen hiervoor bezig. U kunt




op ons rekenen. Mogen wij ook op u rekenen? U kunt ons helpen bij het ondertekenen van onze bezwaren, het indienen van een petitie, of wat dan ook. Hierover laten wij ons nog horen.

***Frans van Heck,***
Voorzitter van de Stichting Houd Scherpenzeel Groen en Gezond

> **Volgens Toekomstvisie 2030 zijn de kernwaarden van Scherpenzeel:**
> Het dorpse karakter, de kleinschaligheid, de sterke gemeenschapszin, het aantrekkelijk buitengebied, de ondernemerszin en de centrale ligging.



# MOOI TOEKOMSTSCENARIO 2030



De huis-aan-huiskrant van Scherpenzeel | Dinsdag 6 juli 2030
Jaargang 9 editie 27

KIJKOP SCHERPENZEEL

SCENARIO 1 2030

Nieuw natuurgebied tegenover Grebbelinie in gebruik genomen

SCHERPENZEEL In het bijzijn van vertegenwoordigers van Natuurorganisaties en de goede doelen die het mogelijk hebben gemaakt, is het unieke inundatiegebied langs de Grebbelinie door de commissaris van de koning geopend.

Uniek inundatiegebied

Scherpenzeel is trots

SCHERPENZEEL Volgens het college van B&W mag Scherpenzeel wel trots zijn op de vasthoudendheid van haar burgerij. Dat zei burgemeester van der Staay ter gelegenheid van het unieke inundatiegebied grenzend aan de Grebbelinie. Het was aan die vasthoudendheid te danken dat een beoogd nieuw bedrijventerrein in het schootsveld van de Grebbelinie uiteindelijk werd afgeblazen. Ondanks een zware lobby ging de uitbreiding van bedrijventerrein 't Zwarte Land niet door.

Modiform, het bedrijf achter de plannen voor de uitbreiding, beargumenteerde dat het bedrijf moet kunnen groeien binnen de gemeentegrenzen van Scherpenzeel en dat het essentieel is voor het ondernemende karakter van het dorp en voor behoud van de werkgelegenheid. Ook werd telkenmale als argument aangevoerd dat het bedrijf met de uitbreiding een noodzakelijke maatschappelijke bijdrage levert voor Scherpenzeel. Na jarenlang procederen bleken die argumenten niet steekhoudend en uiteindelijk gaf het besluit van de Raad van State in 2025 de doorslag. Geen van de argumenten hield stand. Ook de lobby om de noodzaak voor uitbreiding te rechtvaardigen met een kennelijk grote uitbreidingsbehoefte vanuit de lokale ondernemers bleek op drijfzand te berusten. De beschikbare ruimte op de bestaande bedrijfsterreinen bleek ruimschoots voldoende voor de vraag.

De kersvers benoemde nieuwe commissaris ging hier niet al te diep op in. Dat liet hij wijselijk achterwege omdat hij ook wel wist dat zijn voorgangers en ook de overige lokale en regionale bestuurders zich wat al te makkelijk hadden laten beïnvloeden door in te gaan op onvoldoende onderbouwde en soms ook wel erg tendentieuze argumenten ten faveure van 't Zwarte Land 2. Dat de Raad van State hier niet in meeging en oog had voor de milieueffecten en het teloorgaan van een uniek erfgoed was rauw op hun dak gekomen.

De nog niet zo lang geleden benoemde burgemeester en de kersverse commissaris van de koning waren niet belast met dit verleden en konden frank en vrij ingaan op het bijzonder van de nieuwe bestemming. In eerste instantie is het weidegebied gebleven zoals het was. Op zich was dat al redelijk uniek omdat het hier een weidegebied betreft dat anders dan vele andere gebieden natuurlijk werd begraasd en veel vogels en insecten aantrok.

Vanaf het ogenblik dat de Raad van State haar uitspraak had gedaan is er vaart gemaakt met het realiseren van een eerder geopperd plan. Een plan dat uniek is in zijn soort. Met hulp van het Prins Bernhard Fonds, het Oranje Fonds, de Postcode Loterij en enkele particuliere geldschieters is een inundatiegebied ontwikkeld dat uniek is in zijn soort.

Er is immers geen enkele andere plaats in Nederland waar men een waterlinie in operationele staat kan bewonderen. De gronden maken nu weer een onlosmakelijk deel uit van de Grebbelinie geschiedenis. Door ze in het winterhalfjaar onder water te zetten ontstaat een inundatiezone die vergelijkbaar is met de situatie in 1940 zodat we de geschiedenis laten herleven. Tijdens eventuele vorstperioden kan het gebied ook nog eens functioneren als ijsbaan voor de Scherpenzeelse en Woudenbergse bevolking.In het zomerhalfjaar zullen hier oude gewassen worden verbouwd uit dezelfde periode. Ons dorp Scherpenzeel heeft hiermee een uniek "toeristisch selling point" gekregen.



Stichting Houd Scherpenzeel Groen en Gezond verheugd

Na 10 jaar strijd viert de Stichting HSG&G een klein feestje. Het allereerste project waar de Stichting zich indertijd voor inzette heeft na jarenlange strijd er uiteindelijk in geresulteerd dat het natuurgebied grenzend aan de Grebbelinie behouden blijft.

Stichting Houd Scherpenzeel Groen en Gezond evalueert Toekomstvisie 2030

SCHERPENZEEL Ruim 11 jaar geleden werd de Stichting HSG&G opgericht. Vol ambitie en met de mooie doelstelling om ToekomstVisie Scherpenzeel 2030 te helpen realiseren, ging de Stichting indertijd van start.

Een goede gelegenheid dus, om aangeland in 2030, terug te kijken op hetgeen er in die jaren allemaal van die ambitieuze plannen is terechtgekomen. De Stichting organiseerde op 1 juni jl. een seminar waaraan ook door Scherpenzeel Duurzaam, Stichting Grebbelinie in het Vizier en vele sympathisanten van het eerste uur werd deelgenomen.

De voorzitter van de Stichting besteedde in zijn openingswoord aandacht aan de eerste jaren waarin de focus helemaal lag op behoud van het weidegebied tussen Stationsweg en Grebbelinie en tegen grootschalige industriële uitbreiding. De gemeente had toendertijd weinig of geen aandacht voor Toekomstvisie Scherpenzeel 2030.






Alles was gericht op lijfsbehoud tegen de voorgenomen fusie met Barneveld. Ook als dat ten koste zou gaan van de vastgestelde toekomstvisie die gericht was op het kleinschalige en groene karakter van het dorp.
Er werd volop gebouwd en het dorp zou al snel een nieuw vinex gebied geworden zijn.



Het liep anders. Er kwam een groot regioverband waarin de kernen een sterke eigenstandige rol hielden en er kwam een nieuwe bestuursvorm die veel meer ruimte bood voor behoud van het kleinschalige karakter. Er ontstond een nieuwe dynamiek waarbij vanuit actieve participatie van bevolkingsgroepen duurzame initiatieven van de grond kwamen. Voorzitter van Heck, noemde er enkele en was scheutig met complimenten voor de prachtige initiatieven die er onder andere toe leidden dat Scherpenzeel na bijna 50 jaar weer het predicaat "Parel van Gelderland"had gekregen.







TOTALE LEEGVERKOOP!
LAATSTE WEEK! ALLES MOET WEG!
80%

# ZWART TOEKOMSTSCENARIO 2030

De huis-aan-huiskrant van Scherpenzeel | Dinsdag 6 juli 2030
Jaargang 9 editie 27

# KIJKOP SCHERPENZEEL





## Bestuur HSG&G neemt afscheid

**Na 10 jaar strijd voor behoud van natuurgebieden in en rond Scherpenzeel, houd de Stichting Houd Scherpenzeel Groen en Gezond op te bestaan.**
**Zie katern op deze pagina.**

## Stichting Houd Scherpenzeel Groen en Gezond wordt opgeheven

SCHERPENZEEL **Ruim 11 jaar geleden werd de Stichting HSG&G opgericht. Vol ambitie en met de mooie doelstelling om ToekomstVisie Scherpenzeel 2030 te helpen realiseren, ging de Stichting indertijd van start.**



**Van die ambitie is niet veel terecht gekomen. In eerste instantie zette de Stichting zich in voor het behoud van het weidegebied tussen de Stationsweg en de Grebbelinie en later ook voor verdere verduurzaming van de resterende natuurgebieden. Het pakte zoals we inmiddels weten allemaal anders uit. Van het kleinschalige en groene karakter van het dorp is niet veel meer overgebleven.**



## Goedkeuring 400 nieuwe woningen

SCHERPENZEEL **Met de steun van de fracties van GBS en SGP heeft de gemeenteraad donderdag een bestemmingsplanwijziging aangenomen voor het realiseren van de laatste 400 woningen van het tien jaren plan.**

**Hiermee wordt de lang gewenste wens vervuld om Scherpenzeel uit te breiden tot een gemeente die ertoe doet. Met 19.000 inwoners kunnen ze niet meer om ons heen, aldus wethouder Brons.**

**Ter tegemoetkoming aan milieubezwaren beklemtoont hij dat er veel groen komt en een prachtig mooi wandelgebied. Ook over verkeer is goed nagedacht. De directe aansluiting van de verbrede Hopeseweg op de A12 staat daarvoor garant. Ook komt de langverwachte kinderboerderij er nu eindelijk. Oorspronkelijk was die bij t Zwarte Land 2 gedacht, maar door verdere uitbreiding van Modiform bleek dat niet mogelijk. Een prachtige oplossing die eigenlijk veel beter is dan op het nieuwe bedrijventerrein. We hebben er lang op moeten wachten, maar het gaat er nu echt van komen zegt directeur Tiesing.**







## Vlag in top. Het hoogste punt is bereikt voor nieuwe Modiform loods

SCHERPENZEEL **Bij het bereiken van het hoogste punt van de nieuwe distributiehal op 't Zwarte Land 2 waren vele genodigden van gemeente, provincie en bedrijfsleven aanwezig.**

# Schot in bedrijventerrein

## Omwonenden grote afwezigen

SCHERPENZEEL Toen in 2018 in de deze krant het bericht verscheen dat er schot zit in het bedrijventerrein, was dat voor velen een verrassing. Het was de eerste publieke bekendmaking van de voorgenomen plannen om een derde bedrijventerrein te realiseren. Er bleek door de initiatiefnemers al veel huiswerk verricht te zijn en de verwachting was, dat de besluitvorming voortvarend zou kunnen worden afgerond.

Niets is minder waar er bleek nogal wat weerstand te zijn en er werd zelfs een Stichting opgericht om bezwaren tegen deze uitbreiding kenbaar te maken. Samen met omwonenden en de vrijwilligers van de Grebbelinie werd actie gevoerd en werden bezwaarprocedures gestart . Er volgde een lang besluitvormingstraject, maar medio 2026 was het dan eindelijk zover.

Nadat eerder de gemeenteraad van Scherpenzeel, de Regio FoodValley en de Provincie hadden aangegeven positief te staan tegenover de wens van het College van B&W voor realisatie van het nieuwe van bedrijventerrein 't Zwarte Land, had ook de minister groen licht gegeven.

Dat het vervolgens tot 2026 duurde kwam doordat de tegenstanders een bezwaarprocedure bij de Raad van State waren gestart. Maar ook de Raad van State stelde de gemeente in het gelijk, waama in juni 2027 eindelijk met de aanleg kon worden gestart.
Van de beschikbare circa 7,5 hectare is inmiddels 2,5 hectare in aanbouw. Daar verrijst het nieuwe distributiecentrum van Modiform.

Van de resterende 5 hectare zou de helft worden gereserveerd voor andere bedrijven en de helft zou een parklandschap worden. Die plannen dateren echter nog uit 2020 toen Scherpenzeel in een heftige strijd verwikkeld was voor behoud van zelfstandigheid.

Al vrij snel bleek toen dat er weinig animo was bij bedrijven voor de nieuwe locatie. Er was door het vertrek van een paar grotere bedrijven ruim voldoende ruimte op de bestaande bedrijventerreinen. Modiform heeft daar in 2023 toen de beoogde fusie met Barneveld uiteindelijk toch niet doorging op geanticipeerd en dankzij een succesvolle lobby de resterende hectares kunnen claimen.

De argumenten dat het bedrijf moet kunnen groeien en dat het essentieel is voor een ondernemend Scherpenzeel en voor behoud van werkgelegenheid gaven de doorslag.

De kersvers benoemde nieuwe commissaris van de koning sprak lovende woorden en beklemtoonde nog eens hoe belangrijk Modiform is voor het dorp en voor de hele regio. Ook de bestuurders van zowel de Regio FoodValley als van de buurgemeenten beaamden dit in hun toespraken.

De directeur van Modiform, de heer Van Heugten jr. dankte alle aanwezigen en zei uit te kijken naar de realisatie van het resterende deel van hun grootse uitbreidingsplannen. heeft inmiddels al aangegeven welwillend te staan tegenover een maatwerkoplossing. Ook is aangegeven dat herziening van het RPW op korte termijn noodzakelijk is. Het college hoopt op korte termijn toestemming voor de bestemmingsplanwijziging te krijgen.
Een klein vlekje op de feestvreugde was het ontbreken van de omwonenden. Die waar niet uitgenodigd en enkele tegenstanders van het eerste uur lieten hun ongenoegen blijken door langs de stationsweg te protesteren met hun inmiddels na tien jaar strijd verbleekte spandoeken.




TOTALE LEEGVERKOOP!
LAATSTE WEEK! ALLES MOET WEG!
LAATSTE KEUKEN, DEUREN, SANITAIR EN DOUCHEWANDEN MET KORTINGEN TOT 80%

# De Grebbelinie

## *uniek, onvervangbaar erfgoed*

*Door: Herman van Zanten. Vrijwilliger Grebbelinie in het Vizier*



Langs de gehele Grebbelinie van Spakenburg tot Rhenen bemoeien historische stichtingen en verenigingen zich om aan dit unieke stuk historisch erfgoed bekendheid te geven aan een breed publiek. Niet voor niets is het in 2011 een Rijksmonument geworden. De Linie bestaat niet alleen maar uit een kale Dijk met een kanaal ervoor langs. De Linie ontleende zijn defensieve kracht aan de voorliggende schootsvelden, welke geïnundeerd voor de vijand uit het Oosten een serieuze hindernis moesten vormen.

Een van die bevlogen stichtingen is het Grebbelinie Museum aan de Brinkkanterweg op de grens van Woudenberg en Scherpenzeel. Het museum is op een unieke plek gelegen. Juist op die plaats heeft een overmachtige vijand in de meidagen 1940 geprobeerd de linie te doorbreken. Ondanks de ongeoefende en slecht bewapende jonge soldaten is het daar niet gelukt. Tot de avond van 13 mei 1940 werd standgehouden. De laatste jaren komen steeds vaker nabestaanden van soldaten die hier gelegerd zijn geweest kinderen, kleinkinderen, de plaats bezoeken waar hun vader, grootvader in die oorlogsdagen stand heeft gehouden. Op zolder worden oude brieven, foto's, aandenkens gevonden en de nieuwsgierigheid van de kinderen wordt gewekt, willen meer over dat veelal volledig onbekende verleden van hun vader, grootvader weten.











Vanaf Leusden tot Veenendaal is de Linie in grote lijnen vrijwel ongerept gebleven, dat wil zeggen niet alleen de Liniedijk, maar ook de bijbehorende inundatievelden. Het beeld is gebleven, zoals de soldaten het in die bange meidagen in 1940 hebben gezien. De geschiedenis is zichtbaar, tastbaar gebleven. Met recht een uniek en onvervangbaar stuk erfgoed. Maar hoe lang nog?

In de loop der jaren wordt dit onvervangbare erfgoed steeds meer aangetast, zelfs vernietigd.

In Amersfoort is het geheel verdwenen. In Woudenberg is het schootsveld nog intact, maar direct achter de Dijk wordt het monument steeds gruwelijker ontsierd door een vals decor van grauwe en dode eenheidswanden.

Scherpenzeel wil zelfs nog onder de ronkende naam 't Zwart Land 2 – met recht 'Zwart', een Zwarte Bladzijde dan wel te verstaan - een stap verder gaan en ook de oude inundatievelden opofferen aan megalomaan, ordinair geldgewin en zelfs met minachting van het kostbare milieu.
Dag erfgoed, dag monument, dag natuur. Onder het mom dat de Verdozing uitbreiding behoeft. Een aperte leugen.

Die zogenaamde behoefte kwam er pas, toen een bepaald bedrijf uitbreiding wenste. En zie, ineens wordt ons uniek, onvervangbaar erfgoed op de mestvaalt van doodse industriewijken van dertien in het dozijn geschoven.

Laten we ons hard maken, waken en desnoods vechten dat ons erfgoed niet door onverantwoordelijke bestuurders verkwanseld wordt.





# Weer de klantvriendelijkste bank van Nederland!




**De klantvriendelijkste bank is de grootste onafhankelijke publieksprijs voor klantvriendelijkheid in de branche Banken en is op initiatief van MarketRespons.**

TEKELENBURG & ADVOCAAT

**Tekelenburg & Advocaat**
Dorpsstraat 14a, 3931 EG Woudenberg
Dorpsstraat 251, 3925 KC Scherpenzeel
**T** 033-2770666
**I** www.tekelenburgenadvocaat.nl

RegioBank Zelfstandig Adviseur De buurtzame bank.



# De keuze is aan de Scherpenzelers!

## *De burger is de baas!*

Enkele jaren geleden heeft Modiform het plan opgevat om een grote fabriekshal te realiseren in een gebied met agrarische bestemming dat nu bekend staat als Zwarte Land 2. Zij heeft voor de realisatie hulp gezocht bij de Ondernemersvereniging Scherpenzeel (OVS). Deze heeft vervolgens een verzoek ingediend dat gemotiveerd werd door de zogenaamde behoefte van haar leden aan een nieuw industriegebied.
Deze behoefte is niet geïnventariseerd door een enquête onder de leden van de OVS te houden maar eenvoudig vastgesteld door een klein subgroepje van enkele personen. Er heeft ook nooit een terugkoppeling plaatsgehad naar de leden.
Conclusie: de aanvraag is ten onrechte ingediend namens de OVS.

Vervolgens heeft de raad gevraagd aan B en W dit verder te onderzoeken. Die raad en ook B en W worden aangevoerd door de partij Gemeentebelangen Scherpenzeel. Dit is, als we kijken naar de fractieleden en de doelstellingen (zie website) vooral een ondernemerspartij waarin groen, natuur en milieu niet terug te vinden zijn en geen rol spelen. Conclusie: Een echte belangen afweging ligt dan ook niet voor de hand.

De verantwoordelijke wethouder ging vervolgens naar de FoodValley om te pleiten voor een overschrijding van de vastgestelde uitbreidingslimiet Regionaal Programma Werklocaties (RPW). Het ging niet over een kleine overschrijding maar eentje van 10 maal de afgesproken maximale norm. Maar ja, “ons kent ons ” De andere FoodValley gemeenten stemden in want een volgende keer wil een van hen ook weer iets en zo kan er “uitgeruild” worden. Of zoals een van de ambtenaren me briesend meldde: “De inkt is nog niet droog van de ondertekening of de overeenkomst kan al weer in de prullenbak”!
Conclusie: Ook hier heeft geen echte belangenafweging plaatsgevonden. De politiek heeft geen idee van welke waarden verloren gaan door de realisatie van dit industriegebied, is daar ook niet nieuwsgierig naar en niet voornemens zich daarin te verdiepen. Men stemt bij voorbaat al in. Gewoon een kwestie van “niet moeilijk doen ”.

### ALGEMENE CONCLUSIE: DE DEMOCRATIE IS VERANDERD IN EEN EMOCRATIE.

Modiform en een paar mensen uit het bedrijfsleven bedenken een uitbreidingsplan en B en W Scherpenzeel stemt hier klakkeloos mee in, hebben geen enkel belang bij een echte belangenafweging met als enige werkwijze het ouderwetse oligarchie model: het gaat niet om de inhoud, maar...om wie je kent. Emoties, ambities en onderlinge afspraken maken de dienst uit in plaats van een serieuze afweging van alle belangen.
Tot nu toe heeft geen enkele partij die betrokken is bij deze beslissingen om nadere achtergrondinformatie gevraagd om een beter inzicht te krijgen in de belangen die door deze ontwikkeling worden geschaad. Het enige wat bij dit proces nog telt is: geld, geld, geld!

### DE KEUZE IS AAN DE SCHERPENZELERS! DE BURGER IS DE BAAS!

MAAR.....gelukkig moet de hele procedure nog beginnen, er is zelfs nog geen aanvraag ingediend. Het bestemmingsplan moet nog gewijzigd worden en goedgekeurd door de gemeenteraad van Scherpenzeel, de provincie en over een paar jaar ook nog door de Raad van State als uiterste beroepsmogelijkheid. Als wij straks massaal kenbaar maken dat we ons dorpje in het groen willen behouden en bezwaar maken tegen de plannen, gaat het eenvoudigweg niet door want: de burger is de baas!

**Wil je ook in een GROEN EN GEZOND SCHERPENZEEL blijven wonen? Stuur een berichtje naar 06-16 98 46 90, meld je aan voor onze nieuwsbrief op onze website. Ook een donatie aan onze Stichting wordt zeer gewaardeerd. Rabobank NL88 RABO 0341 7249 12 t.n.v. Stichting Houd Scherpenzeel Groen en Gezond. Of scan de QR-code.**



# Henk Scheer Kaas,

Staat iedere

donderdag op het dorpsplein Renswoude van 8 tot 13 uur,
vrijdag op het plein in Scherpenzeel van 8 tot 18 uur
en vrijdag op het torenplein in Barneveld van 8 tot 18 uur

Met ongeveer 400 soorten kaas.

Noord Hollandse kaas uit de Beemster van jong, belegen en oud

Voor de fijnste selectie,

Belgische en Franse Kaasjes.

Ook het adres voor Biologische- en Weidevogel-vriendelijke kazen.

Kortom, laat u verrassen!
Kom proeven en overtuig uzelf.

www.henkscheerkaas.nl

www.mijnkaasplankje.nl

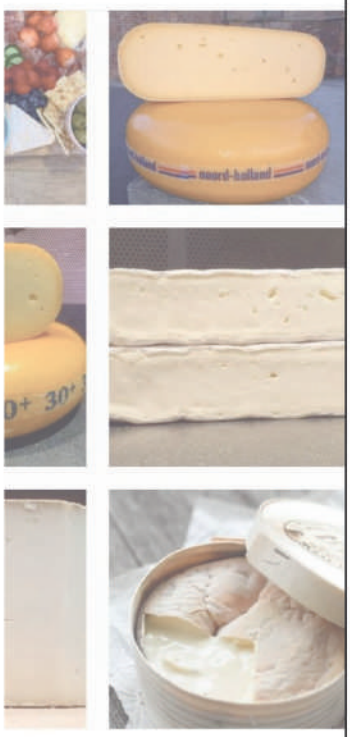

CDA

SCHERPENZEEL

VOOR EEN GROEN SCHERPENZEEL

# Zwarte Land 2
## *leefgebied van de das*



### WAT ZIJN DE MILIEUEFFECTEN?

De wet op o.a. Natuurbescherming schrijft voor dat bij het inrichten van een bedrijventerrein, waarbij belangrijke milieuschade is te verwachten aan de flora en fauna, er een uitgebreide Milieu Effect Rapportage moet worden gerealiseerd. Het is overduidelijk dat dat bij het realiseren van het Zwarte Land 2 in het geding is. Ook moeten de gevolgen voor de gezondheid van de mensen (fijnstof, lawaai etc.) , voor de broedvogels en overwinterende trekvogels, de cultuurhistorie (verdwijnen inundatievlakte voor de loopgraven) en nog een aantal andere aspecten worden geïnventariseerd. Bovendien moet worden bekeken of er mogelijk alternatieven zijn om die gevolgen op te vangen. Op deze pagina gaan we in op de mogelijke gevolgen voor de das.

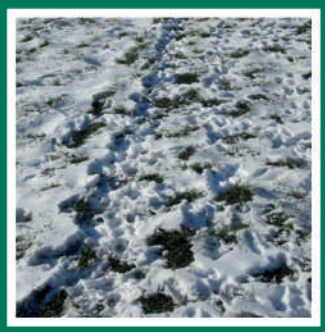

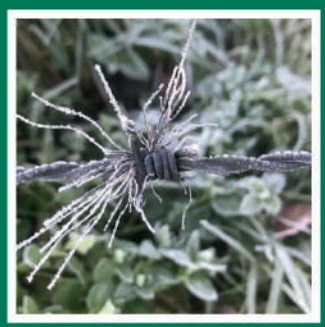

### DASSENSNELWEG IN DE SNEEUW NAAR ZWARTE LAND 2

Heel even was het echt winter in februari. Er werd geschaatst en er viel een dik pak sneeuw. Ideaal om te gaan speuren naar dassen die ook in de winter 's nachts er af en toe op uit gaan. Totaal verrast was ik toen ik in de sneeuw in een "dassensnelweg" ontdekte die van de burcht regelrecht naar het Zwarte Land 2 voerde. Langs de sloot via het bruggetje bij de Grebbelinie, langs de loopgraven door het riet naar de overkant het fietspad over, onder het prikkeldraad door en daar de weilanden in.

Kennelijk is dit gebied ook in de winter voor de dassen van levensbelang. Hier hebben de hele zomer koeien gelopen en hier kunnen ze oude koeienvlaaien omkeren om daar de mestkevers uit te peuteren. Ook in de zomer heb ik dassensporen gevonden. Haren aan het prikkeldraad verraadden hun nachtelijke wandelingen op zoek naar regenwormen. De dassen zijn zelfs gesignaleerd in de tuinen langs de stationsweg. Ook langs de Brinkkanterweg aan beide zijden van het Valleikanaal zijn dassen gezien. Het afgelopen jaar zijn daar twee doodgereden dassen gevonden.

### WAT ETEN DASSEN?

Dicht bij het Zwarte land 2 ligt een grote dassenburcht met meerdere bewoners die in alle windrichtingen uitwaaieren om zo efficiënt mogelijk aan voedsel te komen. Dassen zijn echte alleseters. Ze jagen op alles wat beweegt al maken ze daar nogal veel lawaai bij, dus de meeste muizen en wat grotere dieren ontsnappen wel. Daarom eten ze voornamelijk regenwormen, rupsen, kevers maar ook plantaardig voedsel. In de herfst proberen ze bovendien op te vetten om slechte tijden in de winter te kunnen doorstaan en in het voorjaar de nodige jongen te kunnen produceren. Ze kennen hun directe leefomgeving op hun duimpje en weten precies waar wanneer de bessen of de mais rijp is!

### HUIDIGE BESCHERMDE STATUS VAN DE DAS

Sinds begin 2017 wordt de bescherming van de das geregeld in de Wet natuurbescherming. De bescherming van de das, zijn burcht en zijn leefgebied zijn onverminderd van kracht. De 'ecologische functionaliteit' van een dassenburcht mag niet verminderen ten gevolge van menselijke activiteiten.
Dat betekent eigenlijk gewoon, dat je een dassenburcht en alles wat daarbij hoort (voedselgebied) met rust moeten laten, zodat de das daar zo ongestoord mogelijk kan blijven leven.

### HOE BELANGRIJK IS HET ZWARTE LAND 2 VOOR DE DAS?

Om een goed gefundeerd antwoord te krijgen op die vraag, in het kader van de Natuurbeschermingswet, is een uitgebreide Milieu Effect Rapportage van minstens drie jaar noodzakelijk. Hoe vaak en wanneer bezoeken de dassen dit gebied. Soms zullen ze er wellicht maanden niet te zien zijn om daarna plotseling hier dagelijks te komen foerageren. Hoe belangrijk is dit gebied met het bijbehorende voedselspectrum ten opzichte van zijn hele jachtgebied voor het voortbestaan van deze dassenpopulatie? Om die vraag te beantwoorden zal heel gericht en gedetailleerd onderzoek noodzakelijk zijn.



# Verdwijning voedsel-broed- en overwinteringsgebied vogels

## *Zwarte Land 2, het laatste Vogelparadijs van Scherpenzeel*

*Nico de Haan*

Wanneer je rondfietst in de regio Scherpenzeel is het genieten van de prachtige lanen, de bossen en de groene weilanden. Als je over de Stationsweg fietst of rijdt en naar het zuiden kijkt ontrolt zich een prachtig kleinschalig coulissenlandschap en kun je kijken tot voorbij de Brinkkanterweg. Verder kom je rondom Scherpenzeel vooral helder groene weilanden tegen die je bijna doen denken aan strakke voetbalvelden. “Grasfalt” noemt Geert Mak die moderne weilanden, die vier tot zes keer per jaar worden gemaaid en bemest en waar bijna alle bodemleven uit verdwenen is. Landbouwvoorlichting en de Rabobank hebben de boer op dit pad gebracht. Hoe meer je investeert, hoe meer koeien je kunt melken en hoe meer je verdient.
Nu blijkt deze manier van boeren nogal wat nadelige gevolgen te hebben voor het milieu en moet het roer om. Maar er zijn nog een paar kleine snippertjes groen die, min of meer bij toeval, aan dit systeem zijn ontsnapt. Zo worden de weilanden in Zwarte Land 2 eenmaal bemest en gemaaid en daarna loopt er de hele zomer jongvee op te grazen. Al die koeienvlaaien en het extensieve gebruik zorgt voor een rijk bodemleven. Wormen, mieren, muizen, allemaal krijgen ze veel meer kansen en daar komen dan weer torenvalken, buizerds, groene specht, grote lijster, koperwieken, kramsvogels, spreeuwen, kauwtjes, roeken, kokmeeuwen, stormmeeuwen en kleine mantelmeeuwen op af. ’s Nachts jagen hier steenuilen op wormen en kerkuilen en bosuilen op muizen.

Vooral in het winterhalfjaar valt op hoe vogelrijk deze weilanden nog zijn. Noordelijke trekvogels overwinteren hier in grote aantallen en weten deze plek feilloos te vinden. In plaats van dit terrein vol te zetten met een super grote opslagloods zouden de bestaande waarden van dit gebied juist versterkt moeten worden. Scherpenzeel zou dit prachtige landschap moeten koesteren en zou juist trots moeten zijn op dit “vogelparadijs”!



De groene specht zoekt graag naar mieren in het gebied



‘s Nachts jaagt de bosuil in dit muizenrijke gebied



Vogels die leven en broeden op de Grebbelinie komen hier vaak voedsel zoeken

# Toename fijnstof en bedreiging volksgezondheid

**De componenten fijnstof en stikstof zijn in onze regio een bovenmatig groot gezondheidsrisico. Dat is bij iedereen bekend en er worden ook al heel lang plannen gemaakt om dit te verbeteren. De oorzaken zijn bekend. Dat zijn vooral landbouw en vervoer. Monitoring van de waarden toont aan dat er op deelgebieden enkele verbeteringen zijn gerealiseerd. Maar landelijk gezien blijven we behoren bij de slechtste jongetjes van de klas. Scherpenzeel ligt midden in een zeer kwetsbaar gebied en je zou mogen verwachten dat er scherp wordt gestuurd op verbetering van die situatie. Helaas, niets is minder waar. Een tweetal voorbeelden:**

### Uitbreiding Modiform leidt tot meer vervoersbewegingen

Op onze vraag aan B&W of de toename aan verkeersbewegingen geen zorgen baart kregen we als antwoord:

Ook ten aanzien van uw zorgen over o.a. fijnstof en emissies zijn wij van mening dat de reductie van het totaal aantal vervoersbewegingen, die met de concentratie van bedrijfsactiviteiten van Modiform wordt gerealiseerd, een positieve ontwikkeling is.

Dit is niet waar. Verzuimd wordt te vermelden dat de concentratie van Modiform binnen Scherpenzeel gericht is op expansie van bedrijfsactiviteiten en dat het aantal vervoersbewegingen aan de westkant van Scherpenzeel sterk zal toenemen met alle gevolgen van dien. De wens van Modiform weegt duidelijk zwaarder dan de gezondheid van de Scherpenzelers.

### Ontwerp Omgevingsvisie

In de Ontwerp Omgevingsvisie staat: "Er komen verschillende ruimtelijke ontwikkelingen op ons af, zoals woningbouw en uitbreiding



van bedrijventerreinen in Woudenberg en Scherpenzeel. Daardoor zal de N224 aan de grenzen van zijn capaciteit komen".
Die grenzen komen niet op ons af, maar zijn het gevolg van gekozen beleid, door grootschalig in te zetten op uitbreiding van bedrijventerreinen en woningbouw.
Het enige antwoord dat in het rapport hierop wordt gegeven is: "We maken ons sterk voor een goede bereikbaarheid via de N224".
Dit is ongeloofwaardig en getuigt niet van een visie op een gezondere leefomgeving in ons dorp.

# Er komt een grote "doos"!
## Bewoners Stationsweg reageren

De wens van Modiform om uit te breiden in een kleine gemeente als Scherpenzeel is om meerdere redenen ongewenst. Een belangrijke reden is dat het bedrijf te groot gegroeid is voor een klein bedrijventerrein in een kleine gemeente. (Nu is reeds 18% van de bebouwde ruimte bedrijventerrein en straks mogelijk meer dan 20%)
Een groot bedrijf als KLM of Hoogovens kunnen we hier ook geen ruimte bieden. Evenzo zou Modiform veel beter af zijn op een regionaal bedrijventerrein in Barneveld, Ede of Veenendaal als ze hier in de regio willen blijven. Dat een verhuizing duurder uitvalt moet niet voor rekening of ten laste van de Scherpenzelers komen maar voor het bedrijf. Modiform wenste in eerste




instantie 5 ha en nog 2,5 ha voor andere bedrijven. Dat is na veel ophef cosmetisch teruggebracht, maar feitelijk is het totale beslag op Zwarteland 2 bij 7,5 ha gebleven. Ook wordt de mogelijkheid opengehouden om op termijn verder uit te breiden. Het groene gebied achter de huizen aan de Stationsweg zal dan omgevormd worden tot bv het Zwarte Land 2a.
De situering van Modiform op Het ZwarteLand 2 duidt hier al op, ondanks ontkenning door de directie. Als in de toekomst het bedrijf groeit zal uitbreiding onontkoombaar zijn en raken de aanwonenden aan alle kanten ingeklemd door bedrijven met alle gevolgen van dien.
Scherpenzeel kan dan alleen nog benaderd worden via met blokkendozen bebouwde bedrijventerreinen. Van een warm welkom kan dan geen sprake meer zijn.
Erg veel vooruitziende blik is hiervoor niet nodig en ik moet constateren dat Modiform en partners hun blik al op de toekomst hebben gericht.
Het is goed te beseffen dat wat eens groen was en nu bebouwd zou worden nooit meer groen kan zijn, ondanks de fopspeen van 2,5 ha groen die in het huidige plan is opgenomen. Immers het is nu al geheel groen en dat kun je niet groener maken!

Een bezorgde aanwonende
*Hans Becx*



# Toekomstvisie Scherpenzeel 2030

## *Hoe kan het zo zijn misgegaan?*



Gemeente Scherpenzeel : Feestelijke presentatie Toekomstvisie, Di 15 jan 2019

In 2018 werd door de Gemeente Scherpenzeel besloten om een strategische visie te ontwikkelen. Een visie die richting zou moeten geven aan het beleid voor de toekomst: Toekomstvisie 2030!

Een gerenommeerd bedrijf werd ingehuurd om een dergelijke visie uit te werken. Middels een gedegen onderzoek en met inbreng vanuit alle lagen en groeperingen van de bevolking. Op allerlei manieren zijn Scherpenzelers betrokken om mee te denken over de toekomst van Scherpenzeel. Op scholen, langs voetbalvelden, op de markt, in de Breehoek, via het internet en tijdens consultatieve avonden werden zij hiervoor benaderd. Raadsleden, het college van B&W, inwoners, vertegenwoordigers van maatschappelijke -en culturele instellingen, de middenstand en het bedrijfs -en verenigingsleven. Daarmee is Toekomstvisie 2030 een afspiegeling geworden van de wensen en beelden die leven in de samenleving van Scherpenzeel.

Steeds stond hierbij de vraag centraal: waar moet Scherpenzeel staan in 2030? Veel Scherpenzelers gaven aan tevreden en trots te zijn op hoe Scherpenzeel ervoor stond in 2018. In 2030 moest er in hun ogen dus niet al te veel veranderen.

Op feestelijke wijze en vol trots werd in januari 2019 door de Gemeente Scherpenzeel het rapport Toekomstvisie Scherpenzeel 2030 gepresenteerd aan de inwoners van Scherpenzeel. Het rapport werd omarmd door werkelijk alle politieke partijen!

In Toekomstvisie Scherpenzeel 2030 worden onder andere de Scherpenzeelse kernwaarden (zaken die we echt belangrijk vinden in Scherpenzeel) als volgt geformuleerd:
*"Het dorpse karakter, de kleinschaligheid, de sterke gemeenschapszin, het aantrekkelijk buitengebied, de ondernemerszin en de centrale ligging".*

Het rapport Toekomstvisie 2030 geeft aan dat de Gemeente zich bij het te voeren beleid zou moeten laten leiden door de inhoud van dit rapport. Het rapport geeft voor elk van de diverse beleidsterreinen aan wat de belangrijkste hoofd keuzes zijn. En min of meer hoe die keuzes gemaakt zouden moeten worden. Tenminste als men het belang van de Scherpenzeelse bevolking voorop stelt. Hoe gemakkelijk kan het zijn?

We geven een voorbeeld uit het rapport. Op pagina 50 staat beschreven dat er voor Scherpenzeel 3 hoofd keuzes zijn. In ons voorbeeld kiezen we voor de eerste hoofdkeuze: Scherpe keuzes bij schaarse ruimte. De Toekomstvisie 2030 geeft aan: *"Allereerst moeten er duidelijke grenzen worden gesteld aan uitbreiding van het bebouwde gebied. Kijkend naar de kernkwaliteiten (kleinschaligheid, dorps, landschappelijk en groen) is de ruimte voor uitbreiding gering. Dat betekent dat er met respect voor de inwoners en bedrijfsleven duurzame oplossingen moeten worden gezocht binnen de schaarse ruimte."*

Nog in dezelfde maand als het rapport wordt gepresenteerd ontvouwt de Gemeente haar plannen voor een nieuw Bedrijventerrein op het Zwarte Land 2. Het opofferen van een schitterend stuk weide-en natuurlandschap, van cultuurhistorische waarde, de entree van Scherpenzeel, ten behoeve van een bedrijventerrein ter grootte van 75.000 m2 staat ons inziens haaks op het maken van scherpe keuzes bij schaarse ruimte! En is volgens de Stichting Houd Scherpenzeel Groen en Gezond volledig in strijd met de kernwaarden kleinschaligheid, dorps, landschappelijk en groen. Hoe kan het zo zijn misgegaan?

Waarschijnlijk omdat bepaalde politieke partijen het toch niet konden laten het eigen belang van die politieke partij te plaatsen boven het gemeenschappelijke belang van de Scherpenzeelse bevolking, zoals dat beschreven staat in Toekomstvisie 2030. Wij kunnen geen andere reden bedenken.

De Stichting Houd Scherpenzeel Groen en Gezond heeft de Gemeente een alternatief plan voor het nieuwe bedrijventerrein aangereikt met de toepasselijke titel: " Omdat het ook duurzaam kan....".
We kregen hierop een nietszeggende reactie. Er is helaas niets met dit alternatieve plan gedaan.



Eigen belang



Scherpenzeels belang



# De Mythe van Zwarte Land 2

## Ontkracht!

*Door: Jan Ruijgrok.*
*Secretaris HSG&G*




En een video over "De Mythe van Zwarte Land 2"
kunt u op ons YouTube kanaal bekijken.
https://www.youtube.com/channel/UC160QprlCejKjwUA1MtIv2A

Mythes zijn geen leugens, maar diepe waarheden. Als je ze maar vaak genoeg hoort ga je erin geloven. Dat hebben we ook zien gebeuren bij de grootschalige industriële uitbreidingsplannen voor 't Zwarte Land 2.
Al die plannen zijn gebaseerd op mythes en ze zijn spijtig genoeg door velen al als waarheid geadopteerd. De kracht van de mythevorming is niet te onderschatten, want voor je het weet worden ze voor waar aangenomen.

We zijn al die nieuwe waarheden rond die uitbreidingsplannen gaan uitpluizen en toetsen aan de feiten. De bevindingen zijn in één woord verbijsterend. Of het nu gaat om de uitgangspunten, de transparantie, het democratisch gehalte, de rol van de ambtenaren, of de beïnvloeding van de besluitvormers, in geen van die gevallen kloppen de feiten.

Het zal niet makkelijk zijn om tegen de macht van de mythevorming op te boksen, maar we gaan er wel voor om de mythe van Zwarte Land 2 te ontkrachten.

We hebben onze bevindingen in een rapport vastgelegd en inmiddels ook al juridische expertise aangetrokken.

**Wil je ook in een GROEN EN GEZOND SCHERPENZEEL blijven wonen? Stuur een berichtje naar 06-16 98 46 90, meld je aan voor onze nieuwsbrief op onze website. Ook een donatie aan onze Stichting wordt zeer gewaardeerd. Rabobank NL88 RABO 0341 7249 12 t.n.v. Stichting Houd Scherpenzeel Groen en Gezond. Of scan de QR-code.**

# Onderbouwing van het Plan

Het plan is gebouwd op drijfzand, er is geen deugdelijke onderbouwing voor de noodzaak van een nieuw bedrijventerrein. Het is een "glijmiddel" voor Modiform. Een inkijkje in het proces tot nu toe.

## De beeldvorming:



Gebaseerd op Onjuiste informatie

Een anoniem gebleven enquête onder ondernemers in Scherpenzeel zou bewijzen dat er een enorme behoefte is aan uitbreiding van bestaand industrieterrein Zwarte Land I. Modiform gebruikt dit als argument om te pleiten voor de ontwikkeling van Zwarte Land 2.
Detail: zij willen hierop een bedrijf vestigen van maar liefst 50.000 $m^2$!

Modiform heeft achter de schermen een club opgericht onder de naam 'Initiatiefgroep Zwarte Land 2' waarin alleen ondernemers zitting hebben. De gemeenteraad wordt begin 2019 getrakteerd op een presentatie. Omwonenden en andere belanghebbenden worden geweerd op hun bijeenkomsten.

De gemeente doet alsof haar neus bloed en wil op geen enkele manier informatie verstrekken behalve dat nog niets is beslist. Ondertussen heeft, mede dankzij de inspanningen van de gemeente Scherpenzeel, het bestuur van de Food Valley ondanks het negatieve advies van haar ambtenaren (die moesten onderzoeken of er voldoende redenen waren positief in te stemmen met de ontwikkeling van 'Zwarte Land 2'), een positief besluit genomen.

In 2020 heeft de gemeente achterwege gelaten belanghebbenden op de hoogte te brengen van belangrijke stappen bij de realisatie van 'Zwarte Land 2'.
Zo is niet gecommuniceerd dat er een Q&A Rapport is gemaakt en dat de provincie is gevraagd in te stemmen met de planvorming en met een af te sluiten anterieure overeenkomst.

Tijdens het eerste webinar worden alle kritische vragen die via de chat kunnen worden gesteld keurig buiten beeld gehouden. Alleen het idee dat er een kinderboerderij op het 'Zwarte Land' zou kunnen komen wordt net niet met gejuich ontvangen. Tussen het eerste en twee webinar door staat onze wethouder in de Scherpenzeelse krant met twee kinderen die een leuk idee hebben voor 'Zwarte Land 2': Een Speeltuin!

## De Werkelijkheid:



Gebaseerd op Feiten

In de Structuurvisie 2013 van de gemeente Scherpenzeel wordt het zgn. Zwarte Land 2 aangewezen als zoekgebied voor uitbreiding van de bedrijventerreinen.
Het gaat daarbij om kleine- en middelgrote bedrijven maximaal 2.000 $m^2$, bij uitzondering 5.000 $m^2$.

Tot eind 2018 wordt er naar buiten toe niet gecommuniceerd over de plannen van Modiform en de gemeente Scherpenzeel totdat aan het eind van dat jaar een artikel in de Scherpenzeelse krant verschijnt waarin wordt gesuggereerd dat het plan Zwarte Land 2 al rond is.

Begin 2019 wordt de Stichting HSG&G (Houd Scherpenzeel Groen en Gezond) opgericht en vraagt de gemeente herhaaldelijk om informatie over de stand van zaken rondom 'Zwarte Land 2' via inspraakrondes en koffietafel gesprekken. Alleen via de zogenaamde WOB (Wet op Openbaarheid van Bestuur) verzoeken krijgen we alle informatie boven tafel.

Op 3 maart 2020 houdt de inmiddels projectgroep 'Zwarte Land 2' geheten club een vergadering waaraan ook de verantwoordelijke wethouder deelneemt. Deze krijgt ervan langs omdat hij ons rapport in ontvangst heeft genomen en niet heeft voorkomen dat dit in de Scherpenzeelse krant werd gepubliceerd. Hem wordt ingepeperd dat zonder ruggenspraak dit soort informatie niet naar buiten mag komen.

In 2021 heeft Modiform een bedrijf ingehuurd om het participatieproces vorm te geven. Er worden twee webinars georganiseerd waaraan elke burger in Scherpenzeel kan deelnemen en haar inbreng in de plannen mag hebben. Echter, het mogen alleen maar positieve bijdragen zijn over **hoe** het eruit moet komen te zien, **of** 'Zwarte Land 2' er moet komen mag niet worden besproken.

# Wat kunt U doen?

*Johan Slappendel*

**Als u met ons van mening bent dat de plannen voor realisatie van een groot bedrijventerrein tussen Stationsweg en Grebbelinie niet passen bij het kleinschalige en groene karakter van ons dorp**

- **afbreuk doen aan de nu nog landelijke entree tot ons dorp**
- **een nog grotere milieubelasting gaan opleveren**
- **op oneigenlijke gronden is beargumenteerd**

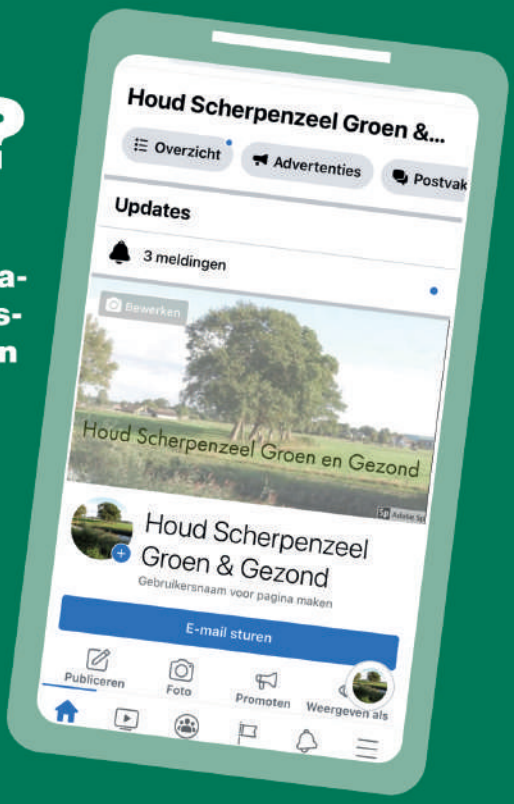


Dan kunt u zich aanmelden als sympathisant zodat wij u van de verdere ontwikkelingen op de hoogte kunnen houden. Aanmelden voor onze nieuwsbrief kan op de website **www.houdscherpenzeelgroenengezond.nl** en op onze Facebook pagina. U kunt ons ook even bellen of een berichtje sturen naar **06-16 98 46 90.**

**Tegen de tijd dat de besluitvorming over wijziging bestemmingsplan t.b.v. Zwarte Land 2 aan de orde is kunt u mede bezwaar aantekenen. We zullen u tijdig op de hoogte brengen van de procedures.**

## Wat vinden deze Scherpenzelers van de plannen?



**ZWARTE LAND 2, NEE!**
Ik ben het hier van harte mee eens omdat een groen buitengebied een absolute kwaliteit van Scherpenzeel is die we ten koste van veel moeten bewaren!
*Berrie van der Heide*



**ZWARTE LAND 2, NEE!**
Denk ruimer en ruimtelijker, dus kijk over gemeentegrenzen heen! Bedrijven passen bijvoorbeeld aan de A1, of bij De Klomp. Bescherm het kleinschalige landschap.
*Meta Daniëls*



**ZWARTE LAND 2, NEE!**
Ik ben het hier van harte mee eens omdat Scherpenzeel groen moet blijven. Eens was ons dorp Scherpenzeel de Parel van de Vallei. Het college van Scherpenzeel wil er nu het industrieterrein van de Vallei van maken. Ik ben trots op ons mooie groene dorp, laten we dit zo houden.
*Piet Lunenburg*



**ZWARTE LAND 2, NEE!**
Ik ben het hier van harte mee eens omdat
- er vooral sprake zal zijn van een groot ontsierend, volumineus gebouw in een kwetsbaar gebied
- zo'n gebouw niet thuishoort op het beperkte grondgebied van Scherpenzeel maar op een groot industrieterrein aan de snelweg
- zo'n gebouw geen enkele bijdrage levert aan de werkgelegenheid voor de inwoners van Scherpenzeel
- zo'n gebouw bovendien op geen enkele manier bijdraagt aan het welzijn van de bevolking en de leefbaarheid van ons dorp

*Johan Slappendel*



**ZWARTE LAND 2, NEE!**
Ik ben het hier van harte mee eens omdat het Valleikanaal, de Lunterse Beek en de Grebbelinie als herkenbaar, oorspronkelijk landschap van de Gelderse Vallei nooit onherkenbaar mag worden.
*A.E. Patijn Lambalgen*



Valleikanaal met rechts de Grebbelinie en links het fietspad langs het beoogde Zwarte Land 2



De Grebbelinie en het bedreigde “schootsveld”



Het fietspad langs het bedreigde weidegebied




Protestacties en inspraakavond voorjaar 2019



# Scherpenzeel waar ga je naar toe?

*Nico de Haan*

**Dit was ook de titel van de eerste publicatie enkele jaren geleden over dit onderwerp in de Scherpenzeelse krant en die titel is nu nog onveranderd actueel. Hoewel de bestemmingsverandering voorlopig op de lange baan is geschoven en pas in 2022 zal aanvangen lijkt ook in dit dossier een objectieve afweging van alle belangen door het gemeente bestuur van Scherpenzeel niet haalbaar. Vermoedelijk zal dan ook elders door de Provincie Gelderland en uiteindelijk door de Raad van State worden beslist over de toekomst van ons dorp. Nico de Haan, de auteur van dit stuk, schetst de gevolgen van de verschillende keuzes.**

**We leven in het jaar 2021.** Vrolijke kindergeluiden klinken op de Grebbelinie. Groep acht van de Glashorst heeft net een bezoek gebracht aan het Educatief Centrum Grebbeline en van alles geleerd over wat er in Scherpenzeel allemaal is gebeurd tijdens de tweede wereldoorlog 1940-1945. Nu zijn ze op weg naar de loopgraven die in de Grebbeline zijn gegraven en die laten zien hoe onze soldaten op de komst van de Duitsers werden voorbereid. De kinderen gluren door de schietgaten terwijl de vrijwilligers uitleg geven over het groene weidegebied dat zich voor de loopgraven uitstrekt tot aan de Stationsweg toe. De gids vertelt beeldend hoe de vijand daar verscheen en werd tegengehouden door het water. Voor de schooljeugd laat hij vroeger tijden herleven en het wordt een ervaring die ze heel lang zal bijblijven.

Scherpenzeel heeft een heel netwerk aan klompenpaden en ook vandaag lopen groepjes wandelaars van Hotel Schimmel naar de Grebbelinie. Boven over de Grebbelinie en onder langs het fietspad heb je een prachtig uitzicht op Scherpenzeel. Je kunt kilometers kijken en genieten van ons dorp in het groen. Vogels vliegen van de Grebbelinie naar de groene weilanden waar vee graast. Het uitzicht brengt de wandelaars terug naar vroeger tijden toen het vee overal nog buiten liep, kortom genieten en ontspannen in Scherpenzeel. Dat geldt ook voor de honderden mensen die via de Stationsweg Scherpenzeel in of uit lopen, wandelen of fietsen. Ook in de auto is het altijd weer een feestje om vanaf de rotonde de Stationsweg op te draaien. Je kijkt kilometers weg en waant je gelukkig dat je woont in een dorpje in het groen.

Het is al donker als een oude das zijn burcht op de Grebbelinie verlaat om op zoek te gaan naar vette wormen. In zijn hoofd heeft hij de complete plattegrond van de omgeving en regelmatig verwisselt hij zijn jachtterrein voor een weiland waar hij een nog vettere buit verwacht. Vandaag zet hij koers naar het gebied dat ligt tussen de Grebbeline en de Stationsweg. In hoog tempo schommelt hij over de Grebbeline richting watertoren. Dan houdt hij halt, slaat rechtsaf en zwemt dwars over het Valleikanaal naar de overkant. Het is middernacht en het is stil op het land, alleen in de verte rijden wat auto's. Dit gebied is een waar eldorado voor de das want overal vindt hij vette wormen. Hier lopen de koeien de hele zomer buiten en onder de opgedroogde koeienvlaaien is het goed wormen vangen. Om een uur of drie steekt hij nog gauw even de Stationsweg over want in de groene gazons valt ook nog wel even snel wat te snacken. En dan weer in hoog tempo terug naar huis, want nog even en dan komt de mensenwereld weer op gang en dan moet de dassenwereld slapen.

Ver weg in Finland woont een kolonie stormmeeuwen. Het broedseizoen loopt ten einde, de dagen korten en de jonge vogels kunnen al aardig vliegen. Het wordt tijd om te vertrekken. Van hun ouders hebben ze geleerd waar je naar toe moet als je de winter goed wilt doorkomen. Ze vliegen en zeilen via de Oostzee en de Noordzee naar het westen en steken daarna de Afsluitdijk over. Ze volgen de randmeren, waar ze de komende maanden elke nacht gaan slapen maar vliegen nog wat verder door naar het zuiden. Ze volgen het Valleikanaal en als ze de Watertoren zien opduiken weten ze dat de reis is voltooid. Hier op deze weilanden hebben de hele zomer nog koeien gelopen en de bodem is vol leven. Ze krijgen gezelschap van kauwtjes en spreeuwen die ook duizenden kilometers hebben gevlogen, uitgehongerd zijn en ook wel een wormpje lusten. Ook enkele honderden kokmeeuwen hebben hun broedkolonie in de buurt verlaten en brengen hier de winter door. Op de weidepalen zit af en toe een buizerd die hier ook elke winter zijn mollen en muizen vangt.

De groene specht heeft een stevig gat uitgebeiteld voor zijn nest in een van de beuken in Het Witte Hek. Hij bewoont dit gebied al jaren en weet precies waar de meeste mieren zijn te vinden. In het vroege voorjaar spit hij de gazonnetjes om in de wat grotere tuinen in de buurt maar wat verder in het voorjaar verlegt hij zijn jachtgebied naar het westen. Hier in de weilanden zijn dan volop kleine miertjes te vinden die hij met zijn lange kleverige snavel uit de grond trekt. Hoog in de boomgroep zingt een grote lijster, die zich er niet van bewust is dat hij tegenwoordig op de rode lijst van bedreigde vogels staat. Net als de torenvalk, die hier ook regelmatig op muizenjacht gaat. In de avondschemering jaagt de steenuil en midden in de nacht is dit het domein van de bosuil en kerkuil.

**We leven in het jaar 2030.** Ondanks het feit dat onder aanvoering van de Stichting Houd Scherpenzeel Groen en Gezond, honderden Scherpenzelers zich tegen de komst van het nieuwe industrieterrein het Zwarte Land 2





hebben verzet, is het er toch van gekomen. Zelfs de raad van State bleek niet gevoelig voor het feit dat in de visie Scherpenzeel 2030 was vastgesteld en goedgekeurd dat het dorp kleinschalig en groen moest blijven. Alle argumenten werden van tafel geveegd en al direct daarna werd het hele gebied met bulldozers op zijn kop gezet. In de folder stond vooral heel veel groen en in de verte een gebouw maar van al het beloofde groen bleef niet veel over, de paar strookjes "schaamgroen" konden de enorme opslagloods van Modiform niet verhullen. Plaatselijke ondernemers hadden zich, na de enorme corona recessie niet gemeld. Daar had de projectontwikkelaar wel een oplossing voor: zonnepanelen. Het gehele gebied werd, met gebruik van de daarvoor bestemde subsidies, vol gezet met zonnepanelen. Toen het klaar was werd het langjarig verhuurd aan een Duitse energiemaatschappij waarmee onze oosterburen het gebied alsnog "veroverden". Van de kinderboerderij kwam niets terecht. Door de vele vrachtwagens die af en aan reden werd zoveel fijnstof de lucht ingeblazen dat zelfs de gemeente Scherpenzeel tot het inzicht kwam dat een kinderboerderij en een industrieterrein twee onverenigbare zaken zijn. Maar ook hier werd van de nood een deugd gemaakt want het plan bood nu ook ruimte aan de grote biogascentrale die men daar ook gepland had. Wel vervelend was dat toen het vogelgriepvirus in 2028 opnieuw oversprong van dier op mens en bovendien snel muteerde in een hele besmettelijke vorm relatief veel inwoners, die jarenlang hadden blootgestaan aan een slechte lucht, werden getroffen. Modiform groeide echter tegen de verdrukking in en intussen is de aanvraag voor twee grote nieuwe opslagloodsen ook alweer goed gekeurd. Men vond dat je die vergunningen niet kon weigeren omdat in 2022 immers ook medewerking was verleend aan de uitbreiding van het bedrijf. De twee grote windmolens, die ook op de eerste schetsen stonden waren intussen al gerealiseerd en wierpen hun slagschaduwen over het dorp. Het klompenpad langs de Grebbelinie werd opgeheven, de loopgraven werden dichtgegooid, de dassenburcht raakte verlaten en ook de groene specht werd niet meer gehoord. Sommige Scherpenzelers wisten nog hoe het was en hoe het had moeten blijven: een kleinschalig dorpje in het groen, maar daar was niet veel meer van over.

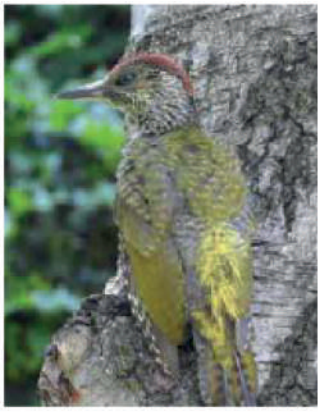

**We leven in het jaar 2030.** Tot grote vreugde van de Stichting Houd Scherpenzeel Groen en Gezond en honderden inwoners van Scherpenzeel besliste de Raad van State uiteindelijk dat het bestemmingplan Zwarte Land 2 van tafel moest. De procedure was onjuist verlopen, het plan was door de feiten achterhaald en de bestaande waarden, onder andere de cultuurhistorische en natuurhistorische waarden waren van dien aard dat de industriële ambities van Modiform e.a., daar ondergeschikt aan werden geacht. Modiform koos eieren voor zijn geld en, hoewel men eerder had betoogd dat het onmogelijk was, verplaatste men de fabriek naar het industrieterrein in Barneveld waar tevens grote opslagloodsen konden worden gerealiseerd met veel groeimogelijkheden voor de toekomst Met subsidie van de FoodValley, De Postcode Loterij en het Oranjefonds werden de gronden verworven en in extensief gebruik gegeven aan het veehouderijbedrijf aan de Brinkanterweg dat hierdoor kon overschakelen op kringlooplandbouw. De milieubelasting werd hierdoor drastisch verminderd en de hele zomer liepen er weer koeien in de wei. Het stuk grond dat recht voor de loopgraven ligt is afgegraven. Met een pomp op zonenergie wordt het van oktober tot april een decimeter onder water gezet. De operationele waterlinie trekt in het winterhalfjaar veel toeristen naar Scherpenzeel en de paar keer dat het even vroor kon er al direct op geschaatst worden. In zomernachten kan men, vanuit een observatiepost, bij maanlicht de dassen zien rondscharrelen en het aantal trekvogels dat in deze oase overwintert neemt jaarlijks toe. De Scherpenzelers prijzen zich gelukkig dat ze wonen in hun kleinschalige en prachtig dorpje in het groen!

De Stichting **Houd Scherpenzeel Groen en Gezond** zet zich al enige jaren in voor het behoud van dit gebied. Wilt u ons daarbij steunen? Sluit u dan aan als sympathisant via de website en volg ons op Facebook. Wil je meer weten lees dan "De Mythe van Zwarte Land 2" of beluister dit verhaal op ons YouTube Kanaal.


STEM
WOENSDAG
16 MAART 2022...




.... of een
Industrieel Zwarte Land 2 met nog een mega grote opslagloods voor Modiform


In maart zijn er in Scherpenzeel gemeenteraadsverkiezingen. We zullen met extra belangstelling volgen wat de verschillende politieke partijen in hun verkiezingsprogramma's zeggen over een Groen en Gezond Scherpenzeel en in het bijzonder over 't Zwarte Land 2. Hoe de diverse partijen er tot nu toe over denken is gevoeglijk bekend, maar wie weet veranderen ze nog van mening. We zullen jullie tijdig informeren zodat jullie bij je keuze mee kunnen wegen wat er komt:




.... of een groen en gezond Scherpenzeel
Een groen weidegebied met een duurzaam karakter dat blijvend deel uitmaakt van de Grebbelinie


Donkere wolken pakken samen
boven het Zwarte Land 2.
Alleen Scherpenzelers
kunnen de lucht doen klaren.
Help mee en steun ons!
Als je ons ook financieel wilt steunen kan je een donatie overmaken naar Rabobank NL88 RABO 0341 7249 12 t.n.v. Stichting Houd Scherpenzeel Groen en Gezond. Of nog makkelijker, gebruik de CameraApp op je telefoon en scan de QR-code voor een donatie aan de Stichting. Het bedrag van de donatie kan eenvoudig worden aangepast. Elke bijdrage wordt zeer op prijs gesteld.
www.houdscherpenzeelgroenengezond.nl